



P'net

หมายเลขหนังสือ...  
เลขที่รับ... 11.06.44  
วันที่... 16.30.44

### บันทึกข้อความ

ส่วนงาน สำนักงานมหาวิทยาลัย กองพัฒนานักศึกษา งานกิจกรรมเสริมหลักสูตร โทร.๓๕๕๒  
ที่ ศอ.๖๓๙๒(๖)/๖ ๐๓๓๗๕ วันที่ ๗ มีนาคม ๒๕๕๖

เรื่อง ขอบขออนุมัติ  
เรียน คณะบดีคณะนิติศาสตร์

ตามที่มหาวิทยาลัยได้หนังสือขอความอนุเคราะห์จากโรงเรียนบ้านสบสวน ตำบลนางเป็ย อำเภอมกน้อย จังหวัดเชียงใหม่ ได้เสนอขอความอนุเคราะห์มหาวิทยาลัยสนับสนุนงบประมาณ บุคลากร และนักศึกษา สนับสนุนการปรับปรุงห้องครัวและห้องอาบน้ำของนักเรียนพักนอนของโรงเรียน ให้ถูกสุขลักษณะ ดังรายละเอียดในเอกสารที่แนบมาพร้อมนี้

ในการนี้ จึงเรียนมาเพื่อขอความอนุเคราะห์จากท่าน ประชาสัมพันธ์การขอความอนุเคราะห์ดังกล่าวให้นักศึกษาในสังกัดของท่าน พิจารณาคัดเลือกพื้นที่โรงเรียนบ้านสบสวน ตำบลนางเป็ย อำเภอมกน้อย จังหวัดเชียงใหม่ เป็นสถานที่จัดกิจกรรมค่ายอาสาพัฒนาชนบท ต่อไป

เพื่อทราบและโปรดพิจารณา

(รองศาสตราจารย์ ดร.ธนารักษ์ สุวรรณประทีป)  
รองอธิการบดีฝ่ายพัฒนาคุณภาพนักศึกษา  
ปฏิบัติการแทน อธิการบดีมหาวิทยาลัยเชียงใหม่

เรียน รองคณบดีฝ่ายกิจการนักศึกษา

- ( ) เพื่อโปรดทราบ
  - (✓) เพื่อโปรดพิจารณา
  - (✓) เห็นควร (ให้) วิมล วรรณวิเศษ  
คณบดี ๑๖๓๙๒(๖)๒๓ ๕ มีนาคม ๒๕๕๖
- วิมล  
11/3/56

๑๖๓๙๒(๖)๒๓



ที่ ศธ ๐๔๐๕๑.๐๔๐๕๐๕/๑๘๒

โรงเรียนบ้านสบลาน ๒๐ หมู่ ๑๐  
ตำบลยางเปียง อำเภอมก๋อย  
จังหวัดเชียงใหม่ ๕๐๓๑๐

๔ มีนาคม ๒๕๕๖

งานกิจกรรมเสริมหลักสูตร
กองพัฒนานักศึกษา
เลขรับ 0225
วันที่ E ๕ มี.ค. ๒๕๕๖
เวลา 14.00 น.

เรื่อง ขอบความอนุเคราะห์

เรียน อธิการบดีมหาวิทยาลัยเชียงใหม่

สิ่งที่ส่งมาด้วย ข้อมูลโรงเรียนบ้านสบลาน จำนวน ๑ ชุด

ด้วยทางโรงเรียนบ้านสบลาน สังกัดสำนักงานเขตพื้นที่การศึกษาประถมศึกษาเชียงใหม่เขต ๕ ได้จัดการเรียนการสอนในระดับชั้นอนุบาลจนถึงชั้นประถมศึกษาปีที่ ๖ ในปีการศึกษา ๒๕๕๕ มีนักเรียนจำนวน ๑๓๘ คน ข้าราชการครู ๘ คน และครูอัตราจ้าง ๑ คน โรงเรียนตั้งอยู่ในเขตพื้นที่พิเศษ นักเรียนเป็นชาวเขาเผ่ากะเหรี่ยง ผู้ปกครองมีฐานะยากจน ซึ่งเขตพื้นที่ให้บริการของโรงเรียนประกอบด้วยหลายหมู่บ้านที่ตั้งอยู่ห่างไกลจากโรงเรียน ดังนั้นทางโรงเรียนจึงจัดให้มีหอพักนอนสำหรับนักเรียนเหล่านี้ ขณะนี้ทางโรงเรียนต้องการที่จะปรับปรุงห้องครัวและห้องอาบน้ำของนักเรียนพักนอนให้ถูกสุขลักษณะ แต่ยังขาดแคลนในส่วนของงบประมาณและบุคลากรที่จะใช้ในการปรับปรุงดังกล่าว

ดังนั้นทางโรงเรียนจึงใคร่ขอความอนุเคราะห์มหาวิทยาลัยเชียงใหม่ ในการให้ความช่วยเหลือในการปรับปรุงดังกล่าวตามแต่เห็นสมควรและหวังเป็นอย่างยิ่งในความอนุเคราะห์และการสนับสนุนด้วยดี

จึงเรียนมาเพื่อโปรดให้ความอนุเคราะห์

ขอแสดงความนับถือ

(นางสาวอัมพิกา ใจก่อ)

ตำแหน่ง ครู อันดับ คศ.๑

รักษาราชการแทนผู้อำนวยการโรงเรียนบ้านสบลาน

## โรงเรียนบ้านสบลาน

### ข้อมูลทั่วไป

โรงเรียนบ้านสบลาน ที่ตั้ง เลขที่ ๒๐ หมู่ ๑๐ ตำบลยางเปียง อำเภออมก๋อยจังหวัดเชียงใหม่ สังกัดสำนักงานเขตพื้นที่การศึกษาประถมศึกษาเชียงใหม่เขต 5 เปิดสอนระดับชั้นอนุบาลถึงระดับชั้นประถมศึกษาปีที่ 6 เนื้อที่ 8 ไร่อยู่ห่างจากอำเภออมก๋อยประมาณ 35 กิโลเมตร เขตพื้นที่ให้บริการของโรงเรียนประกอบด้วย 6 หมู่บ้าน ได้แก่หมู่บ้านหลังป่าช้า หมู่บ้านสบลาน หมู่บ้านสบหาด หมู่บ้านจกปก หมู่บ้านแม่ตื่น

### ข้อมูลข้าราชการครูและบุคลากรทางการศึกษา

ในภาคเรียนที่ 2 ปีการศึกษา 2555 มีข้าราชการครูและบุคลากรทางการศึกษา จำนวน 9 คน ประกอบด้วยข้าราชการครู จำนวน 8 คน ครูอัตราจ้าง จำนวน 1 คน ไม่มีผู้บริหาร

### ข้อมูลข้าราชการครูและบุคลากรทางการศึกษา

ในภาคเรียนที่ 2 ปีการศึกษา 2555 มีนักเรียน จำนวน 138 คน นักเรียนส่วนใหญ่เป็นชาวเขาเผ่ากะเหรี่ยง มีทั้งนักเรียนไป-กลับและนักเรียนที่พักนอนประจำอยู่ที่โรงเรียน

ชั้น	จำนวนนักเรียน			จำนวนห้องเรียน
	ชาย	หญิง	รวม	
อนุบาล 1	7	1	8	1
อนุบาล 2	6	10	16	1
รวมก่อนประถมศึกษา	13	11	24	2
ประถมศึกษาปีที่ 1	7	4	11	1
ประถมศึกษาปีที่ 2	8	10	18	1
ประถมศึกษาปีที่ 3	8	7	15	1
ประถมศึกษาปีที่ 4	14	13	27	1
ประถมศึกษาปีที่ 5	5	16	21	1
ประถมศึกษาปีที่ 6	13	9	22	1
รวมประถมศึกษา	55	59	114	6
รวมทั้งสิ้น	68	70	138	8

หมายเหตุ มีนักเรียนพักนอน จำนวน 56 คน

### ข้อมูลอาคารสถานที่

อาคารเรียนจำนวน 2 หลัง ลีวม 4 หลัง บ้านพักครู 4 หลัง สนามฟุตบอล สนาม  
สนามวอลเลย์บอล สนาม สนามตระกร้อ 1 สนาม

### ข้อมูลสภาพชุมชนโดยรวม

๑) สภาพชุมชนรอบบริเวณโรงเรียนมีลักษณะ เป็นที่ราบสูง หุบเขาล้อมรอบ มีประชากร  
ประมาณ 900 คน บริเวณใกล้เคียงโดยรอบโรงเรียน ได้แก่ ภูเขา อาชีพหลักของชุมชน คือ เกษตร  
กรรมการเลี้ยงสัตว์ ส่วนใหญ่นับถือศาสนา คริสต์ ประเพณี/ศิลปวัฒนธรรมท้องถิ่นที่เป็นที่รู้จัก  
โดยทั่วไป คือ ประเพณีการแต่งงาน ประเพณีงานศพ เป็นต้น

๒) ผู้ปกครองส่วนใหญ่ จบการศึกษาระดับ ป.6 อาชีพหลัก คือ เกษตรกรรมการเลี้ยงสัตว์  
ส่วนใหญ่นับถือศาสนา คริสต์ฐานะทางเศรษฐกิจ/รายได้โดยเฉลี่ยต่อครอบครัว ต่อปี 30,000 บาท  
จำนวนคนเฉลี่ยต่อครอบครัว 6 คน

#### ๓) โอกาสและข้อจำกัดของโรงเรียน

ชุมชนบ้านสบลานเป็นหมู่บ้านที่ติดกับสถานีอนามัยและโบสถ์ทางศาสนาคริสต์ ได้รับการ  
ส่งเสริมสนับสนุนจากชุมชน ผู้นำชุมชน องค์กรปกครองส่วนท้องถิ่นอย่างสม่ำเสมอ อุปสรรคส่วนใหญ่เป็น  
การสัญจร ซึ่งเป็นไปด้วยความยากลำบาก เนื่องจากถนนมีขนาดแคบและสูงชัน ต้องข้ามลำห้วยแม่  
หาด 1 แห่ง ซึ่งเป็นลำห้วยที่ใหญ่และน้ำมาก โดยเฉพาะช่วงฤดูฝนมักประสบกับปัญหาในการสัญจร  
เนื่องจากถนนลื่นและเกิดอุบัติเหตุบ่อยครั้ง ประชากรส่วนใหญ่จึงไม่นิยมติดต่อกับบุคคลภายนอก  
ในช่วงฤดูฝน เนื่องจากการติดต่อสื่อสารลำบาก นอกจากนั้นยังมีอุปสรรคเรื่องน้ำสำหรับอุปโภค  
บริโภค ซึ่งเป็นระบบประปาหมู่บ้าน มีปัญหาเรื่องน้ำไม่ไหล ถ้าเป็นฤดูฝนน้ำจะขุ่น ไม่สามารถ  
นำมาใช้ในการบริโภคได้

ภาพโดยทั่วไปของโรงเรียนบ้านสหคาม

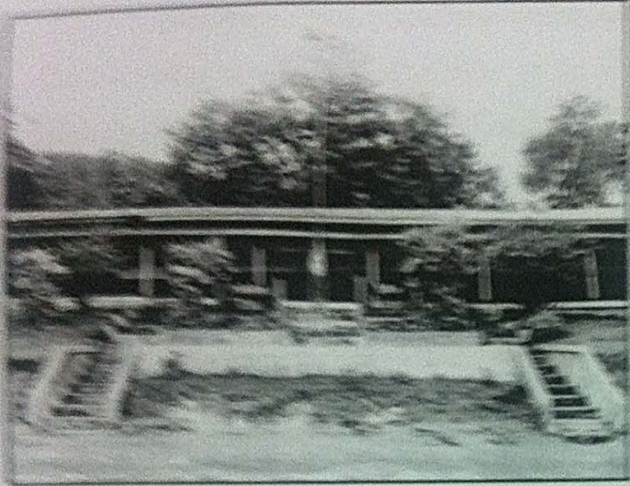

อาคารเรียนชั้น ป.1 - ป.4

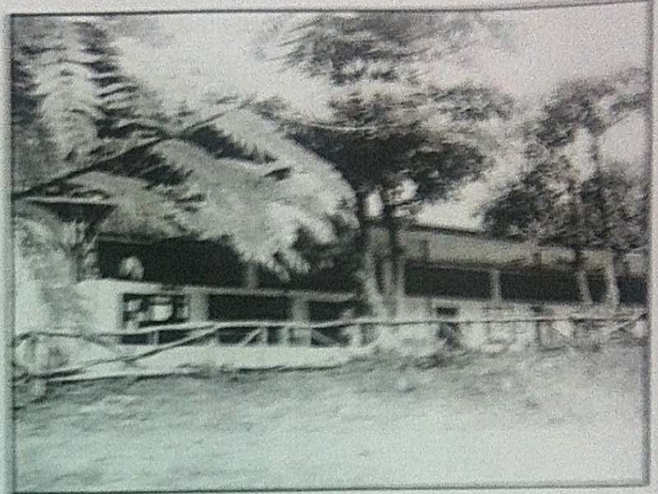

อาคารเรียนชั้น ป.5 ห้องคอมพิวเตอร์ ห้องสมุด

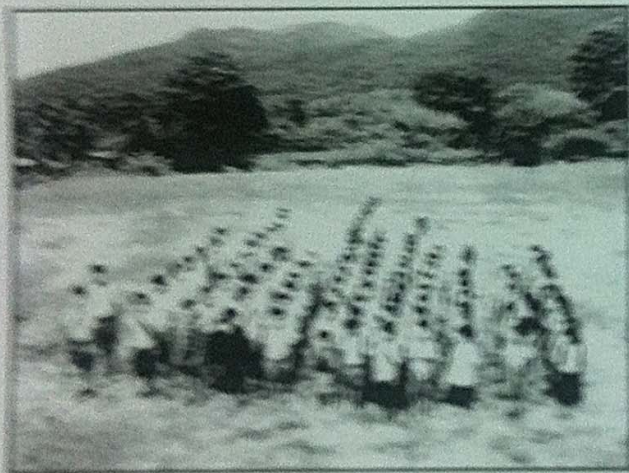

การบวชให้พระครูสมภารนริศนารามวชิรธรรม

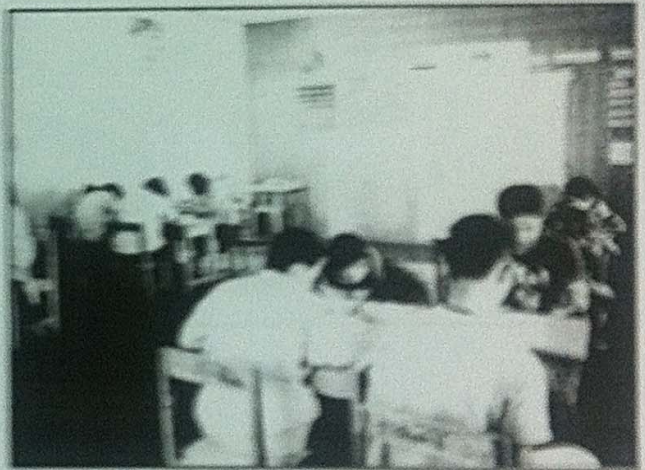

อาคารเรียนสหคามสหการแม่ใจวิทยา

### ข้อมูลนักเรียนพักนอน โรงเรียนบ้านสบสาบ

ในปีการศึกษา 2555 โรงเรียนมีนักเรียนพักนอน จำนวน 56 คน ซึ่งเป็นนักเรียนจากหมู่บ้าน ห้วยแห้ง หลังป่าช้า สบหาด ห้วยไก่อ่า จกปก ซึ่งหมู่บ้านเหล่านี้ตั้งอยู่ห่างจากโรงเรียนประมาณ 20 กิโลเมตร นักเรียนต้องเดินเท้ามาเรียน ดังนั้นโรงเรียนจึงได้จัดให้มื่อพักนอนสำหรับนักเรียนประจำโดยแยก เป็นหอพักชายและหอพักหญิง ซึ่งได้รับการจัดสรรงบประมาณจากรัฐบาลเป็นค่าอาหาร 2 มื้อ มื้อละ 15 บาทต่อคน ส่วนด้านอื่นๆ โรงเรียนจะต้องบริหารจัดการเอง ทั้งนี้ ทางโรงเรียนยังขาดงบประมาณสำหรับ สร้างห้องครัวและห้องอาบน้ำ ซึ่งที่ใช้อยู่ปัจจุบันนี้ยังเป็นแบบชั่วคราวไม่ถูกสุขลักษณะเท่าที่ควร ดังนั้นทาง โรงเรียนจึงขอความอนุเคราะห์สนับสนุนงบประมาณเพื่อสร้างห้องครัวและห้องอาบน้ำให้ที่นักเรียนพักนอน

สภาพห้องก่ลัวปัจจุบัน

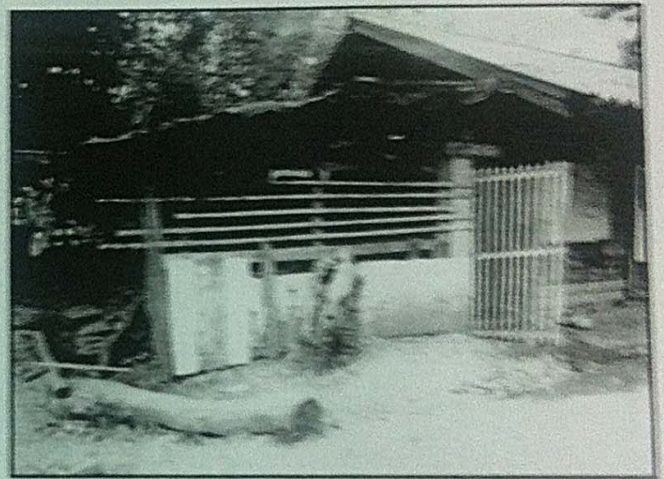
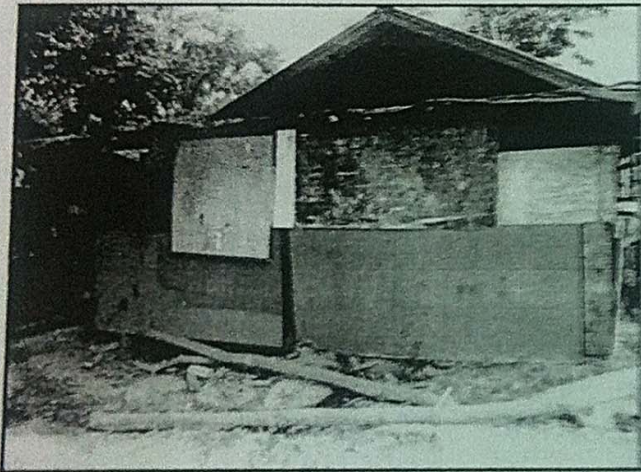

ภาพที่ ๑๖ - บ้านไม้กระดาน

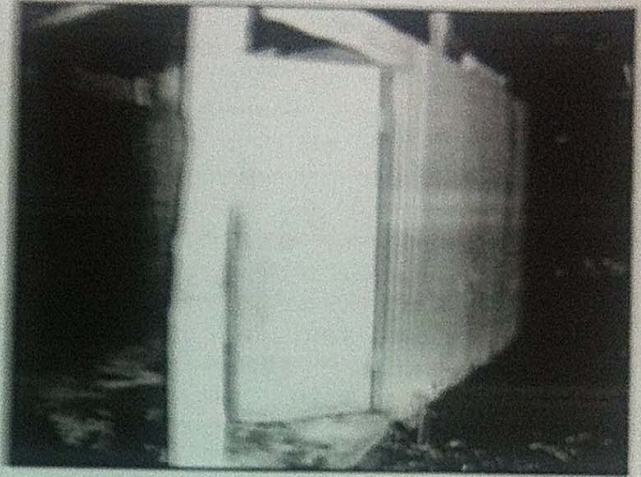

ประมาณการราคาอุปกรณ์และค่าแรง

ห้องอาบนํ้านักเรียนพักนอน โรงเรียนบ้านสบदान ต.ยางเปียง อ.อมก๋อย จ.เชียงใหม่

ที่	รายการ	ราคาต่อหน่วย	จำนวน	รวม
1	บล็อก	12	1000 ก้อน	12,000
2	ประตูปVC 70*180	1000	4 บาน	4,000
3	วงกบบานประตูป 2" x 4"	600	4 ชุด	2,400
4	กลอนประตูป 5"	50	4 ชุด	200
5	มือดึงประตูป 5"	150	4 คู่	600
6	บานพับประตูป 4" x 4"	60	4 บาน	240
7	ไม้โครงหลังคา 6 สอก 5 นิ้ว	360	40 แผ่น	14,400
8	ไม้โครงหลังคา 6 สอก 3 นิ้ว	200	50 แผ่น	10,000
9	ขอเหล็กยึดหลังคา	5	210 ตัว	1,050
10	น๊อตหัวเกลียวหลังคา	10	20 ตัว	200
11	ปูนเทพื้น (ปูนปอร์ตแลนด์)	150	25 ถุง	3,750
12	ปูนก่อบล็อก (ปูนเขียว)	120	40 ถุง	4,800
13	ปูนฉาบ (ปูนเขียว)	120	10 ถุง	1,200
14	หลังคามุงกระเบื้องลอนคู่	60	110 แผ่น	6,600
15	ครอบกระเบื้องลอนคู่	60	20 แผ่น	1,200
16	กระเบื้องหลังคาโปร้งแสงลอนคู่	250	4 แผ่น	1,000
17	หิน	1000	3 ติว	3,000
18	ทราย	300	3 ติว	900
19	สีทาภายนอก	500	1 ถัง	500
20	สีทาภายใน	500	1 ถัง	500
21	หลอดไฟพร้อมสวิตช์	500	4 ชุด	2,000
22	สายไฟขนาด 2x1.5	20	30 เมตร	600
23	เหล็กเส้นขนาด 6 มม.	60	40 เส้น	2,400
25	ลวดมัดเหล็กเส้น	40	1 กก.	40
26	กระเบื้องปูพื้น	150	24 กล้อง	3,600
27	ก๊อคนํ้า	100	4 ชุด	400
28	ชุดระบายนํ้า	500	4 ชุด	2,000
29	ท่อ 4 หุน (3/4")	100	4 เส้น	400
30	ท่อ 2 หุน (1")	120	2 เส้น	240
31	ข้องอ 2 นิ้ว	15	6 ตัว	90
32	ข้อต่อสามทาง ขนาด 2 นิ้ว	15	5 ตัว	75
33	กาวติดท่อ	60	1 กระป๋อง	60



	จำนวน	ราคาต่อหน่วย	จำนวน	รวม
34	กระดาษพิมพ์	10	4 บาท	40
35	กระดาษพิมพ์	20	5 บาท	100
36	กระดาษพิมพ์	150	2 บาท	300
	รวม	7,367		80,885
37	ค่าแรง		30%	24,266
	รวม			105,151